盛京時報

休刊日…中日大祭禮拜日之翌日
日曆明治四十四年十一月十一日
西曆一千九百十一年十一月十一日
本報價目(每張銅元四枚每月銀七角半年銀四元全年銀八元)
郵費(每月洋兩角六分)
告白刊例(一行五號字十五字起碼登一日者每行四角登長期者價目面議)
發行人　一宮房次郎
發行所　盛京時報館
奉天大西門外大什字街路北
電話　日二二番　中四三〇號

論說

敬告奉垣各界

政治之革命。為我國前古之所未有。我民亦可不必以前此所受之憐恐。為不能逃於今日也。今日之所應戒者為自擾。無故而提存欵取現貨。則影響及於市面。而大局以搖。夫大局苟一搖動。則相因而至之恐慌。若物價騰漲。土匪蜂起等。乃亦不能免。逮其時而謀鎮定。則鎮定也難。夫家於是者。旅其地者。彼此均各有休戚之相關。均宜互商維持良策。但使人人以保安地面為目的。合乎是者勉行之。戾乎是者屏絕之。則他方縱有紛如亂絲。而吾一隅之安全自若也。處無事時禁自擾。有時事尤宜持之以鎮定。俾謠諑無自而興。即商民皆安其堵。今日情勢。回復以前之秩序。亂非易易。然正不妨靜以俟大勢之所歸。竊願大吏持之在於上。而各界中人。相與協贊之於下。則亂萌斬。而地方乃因之而安全焉矣。

奏摺

資政院奏採用最良君主立憲主義並先草擬憲法內重大信條懇請宣誓太廟布告臣民摺

奏為採用最良君主立憲主義並先草擬憲法內重大信條懇請宣誓　太廟布告臣民以固邦本而維皇室恭摺仰祈　聖鑒事竊維禍亂紛乘蔓延於川粵湘贛秦晉粵漢各省是大局已幾於瓦解乂與前數日情勢不同而急切挽救之方約千萬語為一言仍不外視憲法良否以為關鍵頃者　特詔與民更始並於統制臣張紹曾等所陳各節均已仰蒙　採納而天下亦曉然於　朝廷意旨之所在固將採用最良君主立憲主義以饜薄海望治之心茲復沛布綸音憲法交由臣院起草欽感莫名臣院肩茲重任敢不憚竭愚誠仰副　聖意伏查東西各國君主立憲要皆以英國為母此次起草自應採用英國君主立憲主義而以成文法規定之雖茲事體大誠非旦夕所可完成而臆測　朝廷者或且竊竊憂疑以為左右臣工或有熒惑　聖聽至痛定之日翻然反汗法國拿破崙第三世往事至為寒心如將重大信條先行頒示天下則天下軍民皆欣欣喜色相告曰吾　君果順臣民之請廓然大公掬誠相見風聲騰布固已勝於百萬之師茲謹先擬具憲法內重大信條十九條凡屬立憲國憲法共同之規定則暫從闕畧俟全部起草時再行擬具送經會議意見相同謹繕具清單恭呈　御覽懇請　宸衷獨斷毅然　俯允宣誓　太廟布告臣民以固邦本而維皇室在臣院非敢故為此危言悚論實以事機緊迫稍縱即逝倘　朝廷不即宣布恐德意猶不能下究而禍變尚未可勝言臣院內激忠忱外觀時變不得不痛切質陳於　聖主之前無任悒恐待　命之至再憲法為萬世不磨之大典君民共守關係至鉅臣院受　命起草兢兢致慎不敢不廣徵全國軍民意見以期精審除業由臣院電告各省諮議局參與意見外擬就現時重要事項請並准軍人暫行參與意見以安衆心合併陳明伏乞　皇上聖鑒訓示謹　奏

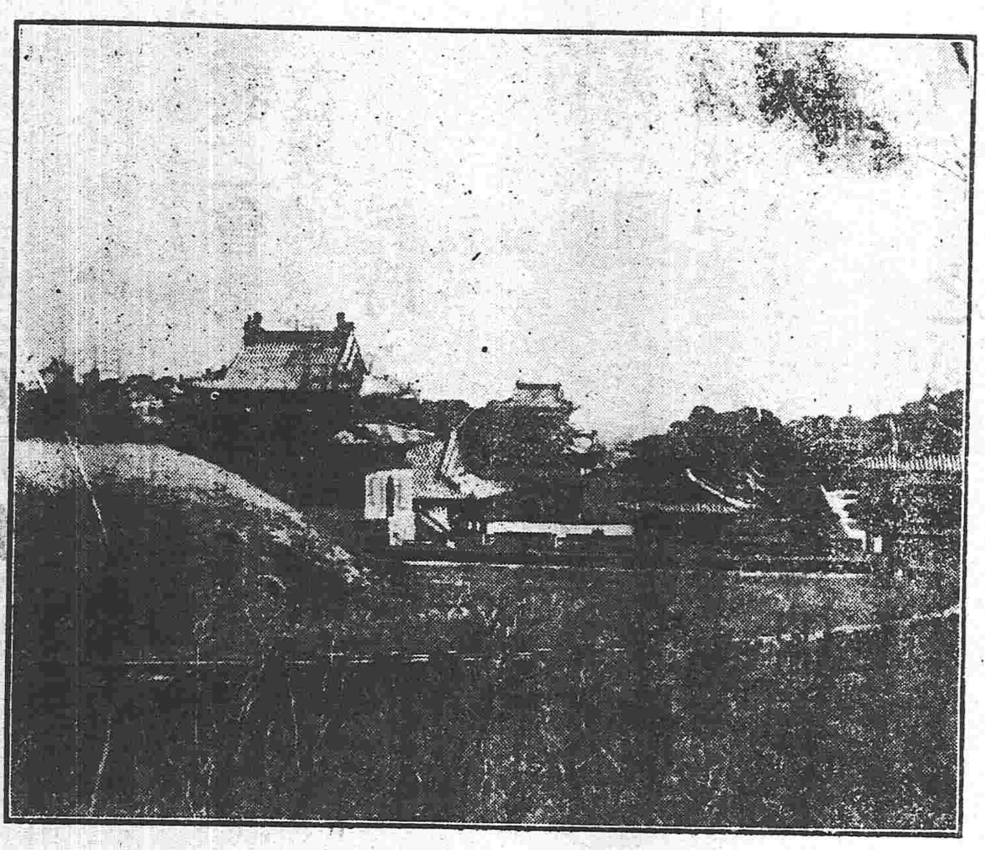

奉天北陵

內閣總理大臣慶親王奕劻協理大臣大學士那桐徐世昌奏請　准予辭職摺

奏為臣等奉職無狀懇　恩立予罷斥以謝天下恭摺瀝陳仰祈　聖鑒事宣統二年九月初九日恭奉　上諭朕纘承大統於今三載兢々業々期與士庶同登上理而用人無方施治寡術政地多用親貴則顯戾憲章路事朦於僉壬則動違輿論促行新治而官紳或藉為網利之圖更改舊制而權豪或祗為自便之計民財之取已多而未辦一利民之事司法之詔屢下而實無一守法之人馴致怨積於下而朕不知禍迫於前而朕不覺川亂首發鄂亂繼之今則陝湘響報迭聞廣贛變端又見區夏騰沸人心動搖　九廟神靈不安歆饗無限烝庶塗炭可虞此皆朕一人之咎也茲特布告天下誓與我國軍民維新更始實行憲政凡法制之損益前舊制舊法有不合於憲法者悉皆除罷化除旗漢屢奉　先朝諭旨務即實行　鄂湘亂事雖涉軍隊實由瑞澂等乖於撫馭激變棄軍與無端搆亂者不同朕維自咎用瑞澂之不官軍民何罪果能翻然歸正決不追究既往朕以眇眇之躬立於臣民之上禍變至此幾使　列聖之偉烈貽謀顛墜於地悼心失圖悔其何及尚賴國民扶持軍人翼戴期納我億兆生靈之幸福而鞏我萬世一系之皇基使憲政成立因亂而圖存轉危而為安端恃全國軍民之忠誠朕實嘉賴於無窮此時財政外交困難已極我君民同心一德猶懼顛危儻我人民不顧大局輕聽匪徒煽惑致釀滔天之禍我中國前途更復何堪設想朕深憂極慮夙夜旁皇惟望天下臣民共喻此意將此通諭知之欽此伏念臣等猥以庸愚知能鮮薄過辱　恩遇備位樞垣自本年改設內閣受　命以來不能上宣　德意下恤民隱以致海隅鼎沸人情洶々川發難端鄂省繼告湘贛秦晉變故環生商民譁於市廛軍士譟於營伍陷生靈於塗炭貽　宵旰以憂勞皆由臣等奉職無狀遂使禍變至於此極乃昨奉　明諭肫懇剴切惟　引咎於　一人不加責於臣等循誦悚愧不知所云臣等渥荷　累朝厚恩僭竊高位當此艱危之際薄海望治方殷業經貽誤至此雖捐縻頂踵不足以自贖倘再戀棧不急退避賢路竊恐貽憂於　君父者更大為禍於天下者益烈況另行組織完全內閣已蒙　宣示中外更不可稍緩須臾失信天下惟有懇　恩立予罷斥　迅簡賢能另行組織完全內閣改良政治庶幾挽回危局孚慊輿情使臣等罪戾亦得稍從末減事關　宗社之安危民心之向背　務祈　宸衷獨斷立賜施行天下幸甚謹合詞恭摺瀝陳伏乞　皇上聖鑒謹　奏宣統三年九月十一日內閣奉　上諭慶親王奕劻等奏奉職無狀請立予罷斥載澤等奏國務重要請另簡賢能以符憲政而資治理鄒嘉來等奏時局艱危政務重要請准辭職以定國是而正人心各一摺所奏甚是均著照所請慶親王奕劻開去內閣總理大臣大學士那桐徐世昌開去協理大臣鎮國公載澤等鄒嘉來等均各開去國務大臣袁世凱著授為內閣總理大臣該大臣現已前赴湖北督師著將應辦各事畧為布置即行來京組織完全內閣迅即籌畫改良政治一切事宜袁世凱未到京以前此數日間仍著慶親王奕劻等照舊任事內閣組織未成以前並仍著載澤鄒嘉來等照常辦事均不得少有諉卸欽此

叢錄

照錄革命軍佈告全國文

粵維我祖軒轅肇開疆土奄有中夏經歷代聖哲賢豪之締造成茲文明古國凡吾族今日所享受之文物何一非我先人心血頸血之所遺留故覲城邑宮室則思古人開土殖民之惠覩干戈戎馬則思古人保種敵愾之勤觀典章法制則思古人貽謀教誡之殷駿譽華聲世世相承如一家然父傳之子祖衍之孫斷不容他族干其職姓何物□□敢乱大紀挽弓介馬竟履神皋夫□□者非他黑水之舊部女真之□□□□□□罔通人理始則寇邊抄擄盜我財物繼則羨我膏腴眈我文繡利我國土遂竊神器惟野蠻之不能統文明戎狄之不能統華夏少數之不能統多數故入關之初極肆凶威以為恐嚇之計我十八行省之父老兄弟諸姑姊妹莫不遭逢淫殺靡有孑遺若揚州若江陰若嘉定屠戮之慘紀載可稽又復變法易服使神明衣冠淪於獸禽而歷代相傳之文教禮俗掃地盡矣乃其焚毀書籍改竄典册興文字獄羅致無辜穢詞妖言尊曰聖諭戴仇養賊謬曰正經務使人人數典而忘其祖是其害乃中於人心風俗不但誅殺已也嗚呼同胞誰無心知即不能懷父老之遺聞且請觀夫各省駐防之誰屬重要職權之誰掌其用意可揣知矣二百六十年好淫苛忍之術言之已不勝言至今日則發之愈遲而出之愈刻也今日者海陸交通外侮日急亦有家室誰不圖存彼以利害相反不惜倒行逆施故開智識則為破其法律尚武技則為擾其治安於是白術欺愚一意壓制假立憲之美名行中央集權之勢借舉行新政之虛說以為搜括聚斂之端而乃日修園陵治宮禁竇嬖佞賞民賊何一非吾民之膏血飢民遍野呼籲弗靈哀鴻嗷嗷是誰奪其生產而置之死地且矜其寧送友邦弗與華族之謬見今日獻一地明日割一城今日賣鑛明日賣路吾民或爭持則曰干預政權囚格殺勿論甚且舉吾民自辦之路自集之欵一綱而歸之官嗚呼誰無生命誰無財產而日託諸危疑之地其誰堪之夫政府本以保民而反得其害則奚用此政府為況乃淫穢醜類有玷聲華者耶本政府用是首舉義旗萬衆一心天人同憤白麾所指瓦裂山頹故一二日間湘鄂贛粵同時並舉皖甯豫陝亦一律響應而西則巴蜀已先克復東南半壁指顧告成是所深望於十八行省父老兄弟戮力共進相與同仇還我邦基雪我國恥永久建立共和政體與世界列強並峙於太平洋之上而共享萬國和平之福又非但宏我漢京而已將推此赤心振扶同病凡文明之族降在水火皆為我同胞之所必憐而救之者嗚呼機不可失時不再來想我祖明貴族不乏英傑挺生之士曷勿執戈起義共建洪勳期於直抵黃龍叙榮光矣我十八行省父老兄弟其共勉之

鄂省革命軍政府內部組織(續)

第十一條　總務課掌左列事務　一關於機密事項　二關於軍事公文書類之收發編纂保存事項　三印刷及翻譯軍事文書事項　四關於徵發物件表報告及統計事項　五依例規應辦屬務及不屬於各課事項　第十二條　軍事課掌左列事項　一建制及編製事項　二軍隊配備事項　三演習及教練事項　四動員計畫　五戒嚴及徵發事項　六關於戰時諸規則事項　第十三條　人事課掌左列事項　一關於將校士官及附屬文官之進退任免分科定俸事項　二關於各項人員名簿事項　三關於軍事恩給進位賞與事項　第十四條　軍需課掌左列事項　一關於軍事出納預算報告事項　二關於軍官兵士俸給及旅費之規定事項　三關於軍裝糧餉及馬匹給與之規定事項　第十五條　經理課掌左列事項　一關於軍裝被服之製造及檢查事項　二關於戰用器械及馬具事項　三關於軍事各製造廠之管理事項　四關於陸軍諸建築事項　第十六條　執法課掌關於軍事裁判事項

(未完)

北京專電

●保定獨立及官兵叛變情形
保定陸軍於十七日下午二鐘時忽然叛亂擬聯合山西叛軍邀擊官軍現已預備一切聞保定業已宣言獨立並要請政府將軍諮府大臣蔭昌軍制司長易廼謙及軍法司長丁世元等數員正法以謝天下等情

●准駐滬領事團與軍政府交涉
駐京外交團昨開會議籌商駐滬領事團與革命軍之交涉關係業已議定須倣漢口之例嚴守中立並准與革命政府隨時交涉以便維持地方治安

●項城現仍無回京確期
攝政王以時局危迫改造政府一日不可緩前特欽派專使急赴鄂省力催袁項城回京以便料理一切詎料十六日晚保定陸軍幷石家庄附近忽然叛乱與中丞以及各軍官多被戮斃者沿京漢路一帶官軍兵叛兵交戰京漢火車業已不通袁項城之回京現仍無期云

●晉省叛軍擬迂道入京
傳聞山西叛軍現擬取道張家口侵入北京

●內外城之巡警
京師現形日益急迫聞不謀夕京師巡警約計一萬中除內城巡警概為滿人外城悉係漢人彼等當有事時必與革黨聯絡或謂革黨對於漢人巡警業已頒給白布(革軍徽章)云

●革軍大隊抵津
據天津消息前夜革黨潛由上海(水路)開隊至此在津沽間某處陸續登陸聞其數不下八百云

●順直宣告獨立消息
傳聞順直諮議局決意宣告獨立日內即行公佈

●張統制確已帶隊抵京
張紹曾電請收回派充宣撫大臣成命並請仍留原任督帶二十鎮軍隊晉京以資鎮守又聞張紹曾所屬軍隊一標前奉命開赴山西鎮壓叛軍已乃由灤州拔隊於前日抵京暫住前門外車站有人謂京師之運命胡之該軍隊叛亂與否可耳

●恐亦係亡羊補牢之舉
山東諮議局前向政府提出關于時局意見書共八條茲聞政府尚未將該意見書一併採納惟內容尚未探悉

●美使館恭設御座
駐美國公使館內現已預備御座預備北京儻有不測即將今上接到館居住(二十日上午九鐘時接到)

漢口專電

●袁黎之會見
十八日袁慰帥親赴武昌接見黎元洪商議媾和事宜歷數鐘時之久即行回營唯未知議妥與否(二十日下午八鐘時接到)

●漢口慘狀
官軍在漢口中國街縱火燒街縣亘四日尚未熄火且有諸多官軍專行虐殺掠奪等事慘不忍聞婦人小兒等多逃至各國租界內叩首乞救蓋屬亘古之浩刦云

●駐鄂官軍之窮困
據漢口來電京漢鐵路業已不通兩地間之絡聯因之杜絕加以沿路人民多不直官軍之所為均不肯供給軍需品以故駐鄂官軍極形窮困

●湘軍抵鄂助戰
長沙革命軍政府頃已分派精銳一千急馳來漢援助革軍聞該軍已抵漢陽(廿上午十鐘時接到)

上海專電

●京奉線中立之預想
外交團京奉鉄路若由革軍佔據則恐不免駐京滿軍死守禁城與革軍鏖戰其慘害之所及不堪設想故有人提倡暫由列國守備該路維持中立以保治安想此事不久當為以保為外交團之一問題也

●項城又有晉京消息
某處接漢口消息袁項城帶同保定精銳五千日內將晉京探其原因係項城熟察刻下家國之趨勢已有不可收拾者決意晉京力請朝廷斷行某某大事未知確否

●南京形勢之倏變
南京於十八日早晨形勢大變江南提督張勳集合全軍共七營決計死守不准將校等降附革軍凡揭白旗者皆處斬

●洵邸出京風說
自十八日以來攝政王連日召見親貴王公大臣密商緊要問題又聞洵邸請假六月擬出京前赴某處預備一切

●山西革軍北上消息
吳祿貞被殺以後山西革黨聞耗擬乘機北上因之北京人心更形惶恐

●滿洲暗殺黨分隊出發
留日滿洲學生組織暗殺隊分為二起一赴南省暗殺革黨首領一赴北京舉為排斥袁項城之運動

●福州駐防不甘降服
革軍現在福州勸滿洲兵降附聞滿兵未允之也(以上二十日上午十鐘時接到)

東京專電

●日醫員先後赴漢口治療傷病
▲日本赤十字會為博施濟衆起見此次特派醫員三十四人(醫員長一名醫士二名調劑師一名看護人二十一名其餘數名)前赴漢口在日租界開設醫院凡官革兩軍之傷病者妥為治療是等醫員已於二十二日由東京進發又日本同仁會擬協助漢口同仁醫院特選派醫員二名看護人三名藥劑師一名前往漢口聞各醫員已於十七日由神戶鼓輪放洋

●革軍抵上海後設備情形
據上海公電云江南機器局本無存儲藥彈至現在製造中之槍彈則均為革軍鹵獲該局沿江安置四英寸七徑口砲一尊二斤速射砲一尊以備軍艦之襲擊又云革黨首領黃興之子一歐現在上海指揮革軍

●革命軍之總額
武昌革命軍之總數除舊有之武昌軍隊及各省來附之軍隊外添招各地壯丁二萬餘人合計共五萬人之多總司令官黎元洪將此軍員編成五鎮及一協日夜訓練不稍懈怠並將每兵薪俸皆給與其家以示慰撫眷另每人給洋十元藉以鼓舞軍心(以上十九日晚接到)

要聞一

●密議平亂最後政策
聞政界人云監國以各省亂事蠭起已決定儻人民關於改革政治之所要求者一律探納允准以期挽回危局惟連日諭旨已經迭飭各處亂事尚有未即靖息者因特召各國務大臣籌畫最後辦理之方惟若何決議外間無從探悉

●立憲軍出現
灤州駐紮之兵隊高揭旗幟上書國民軍立憲隊凡來往車輛俱行檢查車站之電報房亦派軍人看守又有一信稱灤州駐防陸軍第二十鎮統制張紹曾於十五日早八句鐘在灤州迤北玉皇山廟內聚議官弁等隨後白旗中有綠綫一道改為立憲軍前由秦皇島所運來來軍械八車為灤州截留故嗣後軍械改經新河而過天津以達北京然聞截留軍械刻已放行第五鎮之一協前為徐世昌在三省總督任時調去駐紮吉林刻已由吉林調回於前日(十六)兩次加車裝運兵隊及軍械已抵豐台駐紮

●密議敦請中立國調停戰事
北京報告現據內廷最近消息慶親王及那徐兩相國於十二日循例召見時在監國前密議要政甚久關防極嚴探係已討論弭亂政策聞有俟袁慰庭宮保來京會商敦請各中立國代為調停藉息戰事等情或謂係十四日晚袁內閣曾有密電奏到京大致有革黨難望招撫之語其餘未詳

●叙官局失慎詳情
十七日下午一時叙官局署忽然失慎烈焰騰空適值風勢甚狂益增祝融之威敘局署南隔一街部度支部署北與宗人府署緊接係非淺幸經內城消防隊聞信急至合城水會亦先後馳奔前來竭力撲救旋有義英兩國倫兵持水龍帮同灌澆至三點鐘始稍熄止茲查起火之由係因吸烟餘火誤投亂紙堆上致肇焚如

二十九開
慶豐 開設在什石橋
今 曾寶來 全 擇開
天桂 開設小南門
興康
鳴盛 開設什字
吉 全班 擇
花寶玉
本館近聞諸傳有害本報名譽又因各送報夫內有將報隔幾日一送或有常不送到情弊以致取惡未悉確否倘有此弊務望

往上海定期輪船廣告

西京丸 九月廿二晌午開（日曆十一月十二日） 大連開 每禮拜三
神戶丸 九月廿五日晌午開（日曆十一月十五日） 上海到 每禮拜日
上海開 每禮拜五
大連到 每禮拜二
每禮拜日 每禮拜四 每禮拜二 每禮拜六

頭等票日金四十圓（一去）日金六十四圓（來往）
二等票日金二十五圓 四十圓
三等票日金十圓

本事務與及在營口遼陽奉天鐵嶺長春各站均可發賣聯絡船車票

南滿州鐵道株式會社 大連埠頭事務所

日本郵船會社汽船廣告 由大連埠頭起

營口丸 華九月二十三日 日十一月十三日 晌午開 往門司神戶
山東丸 華九月二十五日 日十一月十五日 晌午開 往太沽營口
高砂丸 華九月二十七日 日十一月十七日 晌午開 往門司神戶橫濱
淡路丸 華九月三十日 日十一月二十日 後十點開 往烟臺大沽

日本郵船會社代理店 三井洋行大連出張所 電話（二一〇）（四六〇）

乘船票由本出張所自賣如有乘客請至本所購買

大阪商船會社廣告 由大連埠頭起

天草丸 華九月二十一日 日十一月十一日 前十點開 往門司神戶大阪
嘉義丸 華九月二十五日 日十一月十五日 前十點開 往門司神戶大阪
臺中丸 華九月二十九日 日十一月十九日 前十點開 往門司神戶大阪
臺南丸 華十月初二日 日十一月廿二日 前十點開 往門司宇品神戶大阪
城津丸 華九月二十五日 日十一月十五日 晌午開 往鎮南浦仁川木浦釜山長崎
安東丸 華十月初四日 日十一月廿四日 前九點開 往仁川木浦釜山嚴原鄉之浦長崎

〇發賣日本鐵道各處要站聯絡船車票

大阪商船會社大連支店（電話二二〇番）

[illegible]錢店

本店開設在大南門裡專爲川換洋元銀兩各銀行鈔票匯兌北京上海天津各埠匯兌電匯票匯無不結便有向該處匯者請至本店面議匯費務必從輕 特此奉佈

日本電話四十八番 中國電話一九四號 本店主人啟

爐煤大減價

本公司揀選爐頂上煤火力猛烈最合舖戶爲炊之用特此減價發售如蒙賜顧無拘遠近地方告知務必即時送到決不悞用 特此佈告各減價列後

爐煤 每百斤小洋 四角五分
煤坯 每百斤小洋 五角五分
風匣煤 每百斤小洋 五角

再有閱報之家將敝公司所登之告白剪下持告白來買者另外減價

奉天小西關街北 公益公司 電話 日清一七四號

老牌金剛石牙粉

大日本東京 平尾贊平謹識 各處洋廣貨店發售

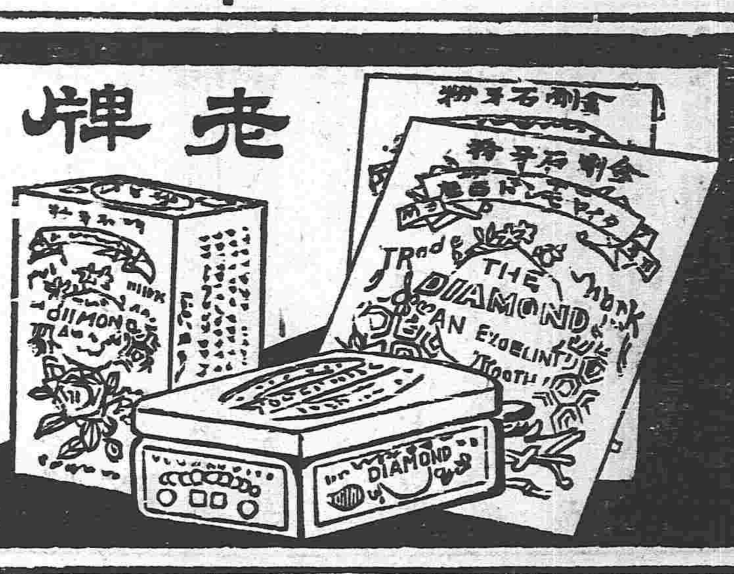

凡身體健否多由牙齒強否欲保牙齒無損須擇精良牙粉滋養固原使其牙無痛生蟲之患但人往往誤爲牙粉專以齒白爲名不知用之後否會傷牙齒而後患實非淺則牙根漸漏食物維難欲得美味根牙無用本廠向各國求選採辦精良考察製合金剛石牙粉久用滋養牙根能永無牙痛生蟲之患大有裨益於衛生前是歐美諸國博覽會之下審查魁占受金銀賞牌之名譽品位優等並非別牌可比倘蒙士商賜顧者請認明金剛石牌號以免魚目混珠善用方信言之不謬也此白

可驚

次亞燐服用後之奏效比較 實服用前加重壹百貳拾磅（到所設有寄賣所）

無論老幼男女

常臉面青白的人 枯血衰弱的人 產前產後之婦人 病後元氣難復人

皆是等人時不可缺靈劑也 即試用一瓶該藥可知真價

大日本大阪 藥劑師 小西久兵衛監製

飯塚工程局

▲包辦一切工程 ▲發賣所用工程材料

本局 大連 分局 營口 張台子 奉天 長春 湯山城 安東

光明洋行

店各樣洋紙 ▲各色印墨 ▲大尺布 ▲頂上白糖

奉天大南門裡 光明洋行 電話二一九
大連大山通 同 本行 電話六〇一
長春 同 分行
營口水晶宮東謙昌內 電話七八號 同 分行 電話一七

香味馥郁

不二 敷島
芙蓉 大和
朝日 金鐘
洋美人 駱駝
斯達 雙仙鶴
捷利 利利
蜜蜂 琵琶
元寶 錢龍
各種煙草

價格低廉

東亞煙草株式會社

藤田誠昌大藥房

長春新市街 電話白六十八號

〇歐亞各種良藥及醫療機器一切批賣
〇各地藥場製改良新藥本房定先總發代售

藤田誠昌大藥房分局 長春城裡北大街 電話一百七十二號

瑞光木局

本木局新運到安東鴨綠江產出紅松各種木料各種板片價目從廉如有用者即時送到決不有悞特此奉告

設在奉天十間房路南 日本電話一五三番 清國電話一五二號

治淋丸

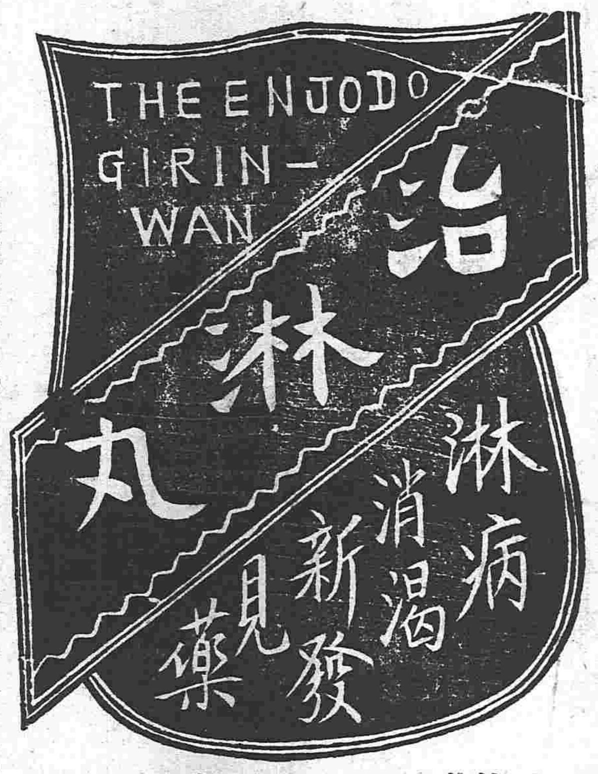

節季已至時候變遷舊罹淋疾之人當此朝夕乍寒多有犯症者惟治淋丸一藥靈效卓著服之崇能治淋疾即愈并能防舊病不發如欲購此藥者認明商標到處藥舖沒有代售此藥代售處可直函知本舖務必將藥即由郵便發去郵費分文不取

延壽堂大藥房 奉天鐘樓南大街路東 長春城內

全治水

東京尾澤製 癬瘡神藥

世患癬瘡者不少。外貌醜惡。癢撓不堪。或流黃水。或出白膿。蛇皮魚鱗。其煩不可忍。癬瘡性頑。有久年不難治之疼者。有治而不見効者。若有如是能治之癬。速用本堂新製全治水。可以去久年之患。此藥水乃本堂秘製。內外馳名。專治乾癬濕癬。陰囊濕癬。手皮魚鱗。膿瘡膿疱。及久一頑癬。疥癬癢瘙。痔瘡涂髮。穀嘴瘡蛇纏毬風等症。無論男女老幼。不切拘年近起。俱用此藥。附患處。輕者五六次而全愈。重者亦不過三四瓶。絕冉無發此患。雖多年惡癬。亦能斷根。百試百驗。一無所誤 真癬症除根之靈藥也

長壽堂大藥房 藥種賣藥醫療器械商 奉天城裡鐘樓南大街路東 日本電話三十四番

發行目錄

東西兩洋醫用藥材 東西藥用丸
散膏丹諸藥劑 驗名芳香胰子官
粉牙粉類工藝理化學用
藥料醫療器及衛生材料
一切俱全不誤主顧

芝蘭綠牌香皂

欲知凡胰子之品質良否須使用此大香皂可知此胰最能使皮膚

純白滑澤異常其芳香馥郁恰如携帶香水之氣即此係大香皂之特色也

食行市

革命大亂彙報

官軍兵艦之投降

十六日上海電云兵艦楚有號及滅魚雷艇一隻不知江南機器局被佔之事十四日修理受傷之處一面爲運載子彈火藥及食糧等物起見入泊滬埠至十五日革軍遂與該兵艦開交涉用平和手段佔領十六日上午十一點半鐘時該兵艦檣上均揭揚革軍旗號以爲確實占有云

漢口劫後之東南人心

官軍橫燒漢口情形已誌前報主動最力者爲鐵忠本湖北軍事參議官革命軍起鐵忠反抗遂致全家被戮鐵憤極投廕軍爲參謀官此次乃發令燒漢口以雪其私恨易廼謙本與黎元洪有親誼欲自辯其跡故亦贊同至廕軍司法者爲丁士源其橫殺老幼情形聞者無不切齒近日上海商會致各會電謂革命軍佔漢口二十日生命財產毫無損傷不謂官軍收復僅一日遂致漢滬各商財產蕩盡又聞南方各團體因此已不承認現政府即北方亦希望革命軍者甚多資政院亦擬提議嚴劾不使橫暴之軍官伏法不止云

北京特別消息

▲據京友來函云蘇州公舉程德全爲蘇松常鎭大都督程即電奏云公推都督暫領疆土

▲淸江浦新舊軍前日之戰舊軍馬隊二百已爲新軍衝散新軍將到衆興（地名）南京岌岌可危

▲新授山西巡撫吳祿貞在石家莊爲本鎭旗兵用砲火轟死幕僚同及於難其部下之兵非常憤怒遂與太原兵合爲一氣以決死戰

▲保定之兵因吳被殺事於十七日下午二點鐘遂變

▲第三鎭之兵昨日連開七次火車入京

▲北京有公電請袁項城速來京項城托詞王士珍病重不能來幷催第五鎭赴援刻袁尙駐孝感

革軍佔領浙江省城詳情

昨接滬電詳述革軍佔據杭州省垣情形據云十五日上午二點鐘時城內撫署方面鎗聲大起至三句鐘時起大火煙焰沖天所有城門一律鎖閉不准出入電話亦斷絕聞省垣新軍及巡警隊均與革軍聯絡於事故革軍勢力極強大革軍於左腕纏白布爲記號革軍首領童某佈置一切革軍佔據省垣立即出示切實保護商民須安心生理等語省垣駐防地城由革軍包圍監視亂民之混入滿城內不允暴動

撫署已被佔各司道均遁拱宸橋等處連留守固守滿城死力抵禦然革軍已圍攻該城槍砲子彈如飛光景極慘晚間衆寡不敵將軍遂將印篆付革軍是滿城亦歸革軍佔領矣又電十五日下午七句半鐘時革軍對於滿人有允暫給錢糧之條件故將軍已將印篆及旗兵鎗彈交付革軍而革軍遂停攻擊云十七日一律開城門城內各地秩序恢復商買照常貿易人民毫無騷擾革軍推戴湯蟄仙爲浙省民國軍總統以浙省諮議局充爲政府辦理一切事項後電連留守逃出避難之說然此事未接確報城北拱宸橋等處亦被革軍所佔

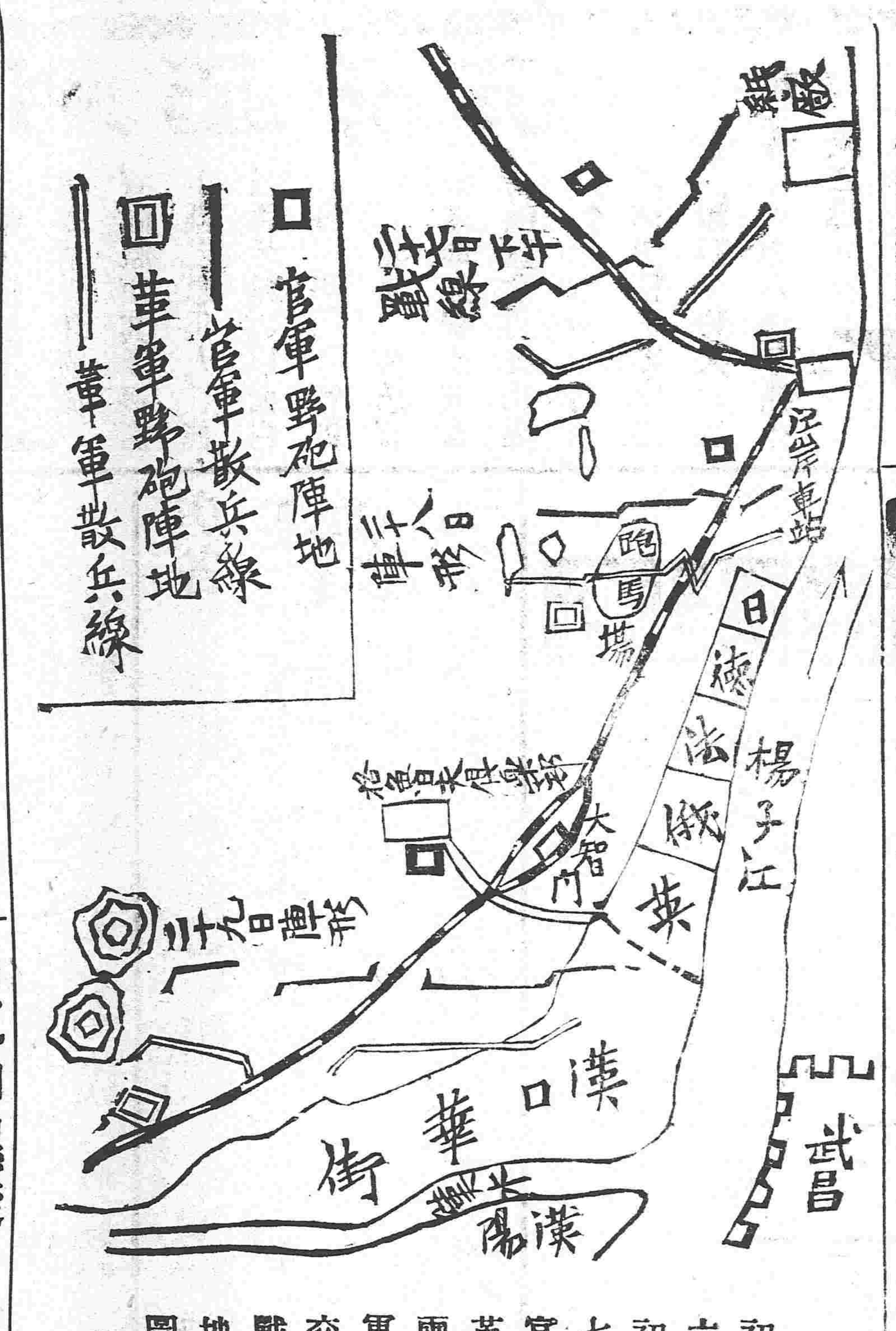

初六初七官革兩軍交戰地圖

炸斃鳳將軍續

鳳云他黨人來祇管來怕甚麼大有不豫之色及船抵大馬頭尙未泊定鳳問伺候之人齊否各人答已齊即時上岸入轎時城該轎八人抬所有轎夫僅乃得免鳳將軍身後由政界派委員榮勳陶永成料理援照孚將軍用欵略爲優些除長茂棺木外所有衣衾各件由公益彩元兩店承辦侘羅經被用黃綾的初時由接官亭將經被蓋住將屍扛至八旗會館不料該被已被屍身燒出之油濕透故即撤去再取一張故用經被兩張鳳將軍生前身體高大此次袍掛仍做四尺二寸比諸孚將軍加多壽字被壽字褥約計已四百餘元又聞某柴店東家高姓番禺人前在育賢坊義利担柴因中山票數千元在此開柴店火起時欲由瓦面逃走被某營勇鎗斃跌下即割去雙耳作爲亂黨報功後來又將其弟拿去現在該處街坊不平已聯蓋章稟保其弟及請爲死者伸寃云

▲另函云聞鳳留守到港時步行出外游玩祇帶巡捕一員隨行游至港督大花園地方適遇剪髮人數名迎面而來叫鳳將髮辮剪去鳳亦不與其計較返回寓所巡捕等在港面陳粵省地面人烟稠密良歹難分雖有巡警日夜梭巡惟堤岸一帶酒店旅舍林立難保無革黨混跡於其間請軍憲到省時微服減從登岸叫小艇駛入沙面祇雇小轎一乘進城入署免有意外之虞鳳謂我們做官數十載久歷戎行出入並無畏怯不必如此驚惶遂不聽其所請致罹慘難又查鳳留守到省登岸有一巡捕在後騎馬隨行聞黨人拋擲炸彈轟響登即下馬追趕後便叫二太落回輪船事後護送至八旗會館至轟炸將軍之革黨當時被衛隊向瓦面轟傷三鎗負痛墜地即由偵緝隊拿至大營訊係開平人岑亞貞年二十二歲向在南洋此次暗尾將軍到省暗殺等供不諱即晚因傷斃命云

聞

▲鳳將軍被炸各情已詳前報茲聞鳳將軍年五十二歲京中尙有封翁此次來粵祗帶一妾一四歲幼女鳳爲人好擺架子昨乘寶璧者省駛至虎門不見砲台升砲即傳寶璧吳管駕詰問這是什麼地方吳以虎門砲台對鳳云何以不見鳴砲吳以近日黨人之亂民心驚惶本官船未有升旗故砲台不鳴砲恐沿途砲聲隆隆驚擾民心也

追錄官革兩軍戰爭情形

▲九月七日之戰

革軍迺於九月六日因受官軍十字砲火之挾擊終至敗走然而氣象奮猛對於官軍仍有滅此朝食之概是日收撿敗局即將主力移於日本租界後面競馬場附近一帶地方左翼置於競馬場後面二百米突之地右翼接近日本租界以作散兵式更在競馬場後面二百米突之高地布置砲兵而第一戰線步兵之展散地全部掘以深之尺之壕防備可稱完密然官軍亦各深知革軍陣勢之完備者不動聲色暗作計畫以馬統制所帶二千餘名之步兵內撥出左翼由競馬場前相距二百米突地方通過直達鐵路線又以混成協統季純所帶之精兵八百餘名編成左翼計在攻擊日本租界後面革命軍之右翼更與利用鐵路線馬統制帶領之左翼兵互相聯和更出一股炮兵在距江岸火車站三百米突之村落內利用其間高地以布設野砲未完

大都統就任式

漢口於九月十八日午後二時舉行大漢民族大都統就任典禮其場所爲革命軍司令本部前面之空地當在該地中央築祭壇告先由兩營兵士四面警衛屆時一齊臨場旋由黎都督敬謹捧持大都統寶劍獻與黃興黃興受之去鞘向空舉起誓告天地神明宣言革命大事在場兵士歡聲雷動午後四時典禮告終滿場森嚴氣象煞是可人

旅美華商助餉之踴躍

東京函據美洲來電云居留紐約舊金山及美國太平沿岸一帶大都市中之中國富商咸表同情於革命軍自稱革命軍占據武漢之報即募集餉金寄贈於革命軍現已聚集至五百萬兩交付南美某地革命黨之根據地托其寄於武昌革命軍更鼓吹滅滿興漢主義爲長篇之檄文發市於美國各都市由是人心愈奮現在旅美華商仍竭力募集餉金陸續寄運中國以資革命軍之接濟云

軍人一致之要求

此次太原兵變確是主持革命者所主動茲探聞其初起事之時本欲直抵北京要求改革及至石家莊時適爲灤州軍士所聞恐其震驚九重以致京師擾亂當由張紹曾派人馳至石家莊告戒太原軍士令其退守娘子關靜候朝命至於要求改革諸事已由灤州軍隊負此責任故太原軍士即時退回娘子關而外間傳言謂係軍擊退等語實不確也又聞刻下灤州及山西陝西各軍隊業已聯合爲一致之要求云

批示

▲公署批示

舉人銘新呈此案既經飭縣詣勘丈該舉人應即遵批回縣聽候勘丈當場指名包套地段確查以憑縣斷何得復行來轅呈瀆仰本溪縣查照前批迅即詣勘明確秉公核判實究虛坐毋任爭執稽延切切此批副呈抄批併發

藤田　奉天東電話

▲專運天下名廠眞貨▼

●金銀鐘表金剛石及各色寶石首飾手戒表鍊墜眼鏡●

●樂器文具化粧具皮包皮靴旅行用具裝身用具屋證●

盛　長生

神效淸毒丸

自二十日下午六點起至廿一日下午六點止

洋行
華門二街四
●各種工廠用機器各匠傢使農具度量衡器保險銀櫃
●客店賬房廚房專用鐵器傢伙各色油漆顏料電燈電
●鈴機器材料等件五金雜貨一概俱全不誤主顧

東三省新聞

◎奉天◎

●各界公議開聯合保安會

諮議局因近日南省警耗相繼傳來以致人心浮動特於昨二十日柬邀農工商學自治各界團体於十鐘時開全体大會公議聯合各界及旗民人等開一保安會以保東省之大局經全体贊成即時進謁督憲請示辦法奉面諭謂既經全体公議本大臣無不贊成請將如何辦法擬訂呈復以憑核奪是以各界於下午三鐘又齊集諮議局公議一切辦法並聞准於明日開會云

●督憲傳見各旗員

督憲日昨上午傳見省城十四協領六十六佐領並邀集德都護會議謂現在時勢危急亟宜共謀保安之策聞旗人有擬開旗會之說未識究竟如何當由各旗員面對以東省滿漢雜處感情素孚當此時局阽危正宜協力同心以資保衛何有滿漢之分轉致隔閡務祈共保大局是爲至要惟所議辦法外間未由探悉耳

●無故自擾

日昨鄂省革軍起事後各省或警傳失守或宣告獨立奉省雖相距甚遠然市面人心已大爲不安茲聞日來大員富紳之眷屬竟有由南滿火車遷往大連居住以期躲避者因之現在人心更形惶惑倘不速爲鎮靜恐於治安將大有妨礙矣

●會議維持金融機關

大清交通兩銀行及奉黑兩省官銀號之紙幣人民兌取現洋者甚形擁擠已經督憲出示酌定開付辦法曾誌昨報茲聞民政司以昨日下午換票者愈衆市面商情對於購貨之人民亦有抑勒情形是以民政司使昨晚邀集各司道並諮議局商務自治各會公同核議妥擬辦法使商民毋得疑懼仍照舊行使以維圜法業經首肯設法勸導想市面得以漸形安穩矣

●日領維護東省市面

近日來風聲鶴唳人心不穩多有持各銀行紙幣兌換現洋者聞三井洋行昨向官銀號換取大宗現洋經督憲面謁日領飭日商照常行使以維市面經日領允許除將換去之現洋送還外並通知各商毋再換取噫外人尚如此敦睦友誼何我國商民竟如是擁擠兌換不顧大局也耶

●派巡防隊巡邏街市

督憲因各省警耗迭傳人心不靖雖省城中已增添崗位恐夜間尚不足以資護守故日昨札飭巡防營務處每晚派巡防馬隊二百名分撥各街梭巡以護地面而防盜賊云

●勸業道升署提法司

提法司吳伯琴司使已丁內艱須服闋方能復任督憲以司法機關係屬獨立該缺未便久懸茲聞擬將現在代理是缺之勸業道蕭觀察升署遞遺勸業道一缺以奉天巡警總辦周仰安署理仍兼充巡警總辦之差已經具摺奏請不日即將見明文云

●禁止學生在外寄宿

提學司盧司使以各省倡言獨立多係革黨所煽惑學界無知青年不免輕信聽從故於日昨札飭中學堂以上各學堂監督凡在堂膳宿各生禁止夜間在外寄宿以免被匪煽惑而悞嚮學聞各學堂奉飭後已一律取締矣

●學務處工程勒限完竣

提學盧司使於春間稟准督憲撥款在頭門內修築樓房一所作爲各項畢業學生考試之用自動工以來迄今數月工事已過大半現當冬初天氣漸寒現聞特飭監工承修各員役限於月抄竣工故近日此項工程日夜趕作云

●准撥墟款充作審判經費

奉天墟運司熊秉三司使日昨准江省鹽通總局呈報謂呼蘭綏化兩府擬加鹽價以充辦理審判經費當經呈明督憲以加收鹽捐於定章不合惟審判廳之成立亦關要政請該省官運局帶銷耗餘節省項下酌量撥銀一萬兩以資補助業經批准現已札飭官運局並該府遵照辦理矣

◎鐵嶺◎

●舉辦防衛兵之先聲

本邑東關向有陸軍駐防以資保護日前緣該軍隊調去人心皇恐現經邑紳某君提議招集防衛兵十名輪班巡視以防匪類潛滋擾害現已組織一切矣

●爐銀跌落

本埠自新秋以來元豆價值日疲以致爐銀跌落六十二元落至五十八元日昨集市元豆七吊六百而爐銀竟跌至五十四元五角即此已可見市面商情之一班矣

●警款已有接濟矣

警務公所一切經費向賴各鄉畝捐本年秋收薄歉鄉民出款維艱以致警餉異常棘難昨聞已向東三省官銀號借款五千元以資接濟矣

◎遼陽◎

●徐帮統返遼

新委巡防營帮統徐君聘卿前日奉命進省即係因擅委屬員於定章不合經上峯調省面詢現已返遼惟不知究竟如何云

●王管帶約兵以法

巡防第六營管帶王君帆源其所部之兵均係新募未曾受過教育自應嚴加管束施以教育方可應用故該管帶終日警飭所屬躬親操演並不時講解現養成立未久較之他營大形差別

●錢根吃緊

州屬地面之所賴以週轉者爲官銀號及交通銀行之各種紙幣近因南省變亂頻傳該銀號均將所出之借貸一律收回停止辦事而日銀行之三井正金兩家亦於昨日停止辦事故本邑地面錢根頗形緊急云

◎新民◎

●陸軍已開往關裡去矣

駐長陸軍日前乘火車來新已誌前報茲悉十八日第一營開往關裡其第二第三兩營亦相繼啟程聞係開赴滄州駐紮聽候調遣云

●招募消防隊

本郡參議事會與商會會議擬招募消防隊二百名保護街面惟因款項難籌延遲未決現經議定由商戶籌措二成民戶籌募一成不久即可開辦云

●俄兵過境

十八日俄兵乘坐京奉火車過新計二等車六輛約有百餘人之譜聞係前往津京保護居留商人云

●現銀見漲

亂信頻傳人心不靖故現銀價值日見增漲實銀自十三吊已漲至十四吊五百小銀元漲至八吊九百而且極形缺乏換兌頗覺爲難矣

◎營口◎

●商業學堂並未停課

本埠水陸交通謠諑紛傳即本埠東西兩頭三五里之間訛言相傳亦復捕風捉影日昨十八日忽傳言商業學堂已經停課全班諸生紛紛而去堂舍爲之一空此信一傳人心皇惑及經親往調查實則該堂只有年幼之學生十餘人家住外埠現因天氣日冷棉衣鋪蓋均不齊全是日請假回家往取不數日即當回堂其餘各生均在堂內十九日仍早照常上課云

●小工回津之擁擠

自河北車站出售小工票後凡屬以力謀食之小工籍直隸者均行回家即素非小工而在此作小販商者亦多貪省川資搭趕河北站小工票輩旋赴關內是以該站每早購票搭車之人頗形擁擠云

●巡長升任巡官

本埠添招巡官各節迭紀本報今日(十九日)公所考驗巡警已收錄大半所有巡官除上憲選派外查有東區二等巡長于鳳齡前因積功記名應以巡官提升故今日已由公所札委提升矣

◎安東◎

●縣議事會提議籌辦堡防

縣議事會以時勢緊迫人心惶惑雖有巡警恐不免鞭長莫及之虞故於日昨開臨時會議籌設堡防辦法並擬堡防之職務及辦事章程多件當經多數贊成表決想不遠即可實行云

●警士潛逃

有田某者本一無業游民不知如何補充商埠一區警士未及十日其對于職務勤惰尚無從探悉茲於十六日忽然私逃並穿去軍服一套當時遍加追訪已杳無踪迹矣

◎蓋平◎

●巡防隊一律進省

近日省南各處之巡防隊已陸續調回省城以資彈壓而備不虞其所募之新兵已於昨日到蓋

●市面之恐慌

自湖北亂事起後人心不穩百物昂貴市由十吊落至九吊左右銀圓每元加至四百餘錢近因警耗頻傳致抹銀每兩又落一百餘文銀圓竟加至五百餘市面恐慌於此可見

◎莊河◎

●會首稟請免究滋事餘黨

復來社聚衆抗官之潘永忠業經拿獲正法其餘黨多名在逃未獲現在天氣漸寒該黨羽不免流離失所故日昨西社會首宋連珍等十餘人聯名稟懇飭尊寬釋銷案予以改過自新之路特不知廳尊肯允准否

●巡防兵私逃

日前由省城調來巡防前路中營一營在本埠駐紮初九日該營馬巡兵蔡義周私自脫逃初十又有陳官副乘馬逃逸當經尾追不知去向當此需軍孔亟之時該兵丁如此玩法情殊可惡若不設法維持恐不免相繼解散矣

◎長春◎

●禁煙局裁撤展緩

本郡禁煙局定於九月初一日實行裁撤其未了事宜歸巡警局兼理曾誌前報茲聞何太守以該局經手未清事宜甚屬不少擬展至十月初一日實行裁撤惟其中各員刻已酌量裁減矣

●教練所考試畢業

本郡巡警教練所于六月間辦飭城內各區選送巡警六名入所聽講限以三個月畢業賡續辦理以期所有巡警無不明白警章茲因頭班已屆畢業故于日昨停課定于本月十九日分門考試云

◎雙城◎

●公捐處總理易人

公捐處總理于琥岑刺史辭差後經紳界推舉中學堂監督蔡品三君接充已誌前報茲悉于刺史已將所有事宜交代清楚於十六日接替矣

●消防隊之勞苦

消防隊院內其東南角建有望火樓一座高聳雲漢隊長趙從周每日派消防手輪班在其上眺望因現屆秋末風高物燥易起大警故消防手無分晝夜迎風而立以防不虞云

●繳付路股之踴躍

輕便鐵路收支處附設在商務分會院內現因交涉落點開工在邇凡認股者繳付股本甲去乙來註冊付據甚形忙碌云

判詞

奉天省高等審判廳民事案

▲緣王氏之夫王永禎係王張氏故夫王永祥胞兄王永志王永會均係堂兄弟王海係王永禎族叔該族有夥地十二日曾經同族于啓早年私典與吳姓耕種迨王永禎等分家並未將此地抽贖分劈歸經王海備價贖回光緒三十四年間王姜氏以王海謀產等情控經前奉天府第四初級審判廳判令覓有確據再行呈訴王姜氏不服訴經地方廳旋經中人解和將此地分給王海四日王永志王永會四日王姜氏之夫王永禎四日完案王永禎彼時無力抽贖當向王海找價二千六百吊連原典價共合四千四百吊寫立典契一紙計明計地四日宣統二年春間王張氏知其事卽出阻止王姜氏遂赴第一初級審判廳起訴該廳將案註銷王姜氏又以王海不容贖地另赴承德地方審判廳起訴經該廳判令典給王海之地四日由王姜氏王張氏各備典價二千二百吊分贖二日管業如王張氏一時無力准其後贖即着王姜氏先贖王姜氏不服來廳控訴查王永禎既與王永祥係同胞兄弟則此項未分夥產彼此卽均有應得之權況地方廳查傳該戶族長王金瑯等亦稱此地係屬未分公產等語書供附卷則王姜氏自應將地按股分劈何得一再控爭徒滋訟累又況詳閱第一初級審判廳原卷該氏所呈之訴狀所畫之供詞均稱將地賣給王海找價洋八十五元張氏已經允諾後復返悔如謂此地果係該氏個人產業無論賣與何人儘可自己主裁何須待王張氏之允諾始行出售既須張氏允諾始行出售則此地確係張氏夥產無疑李王姜氏又稱此地若與張氏均分則先人喪葬費暨訟川資均應分認一節查該氏所稱花用川資喪葬等款卽使果有其事該氏之夫王永禎於光緒三十四年將地典給王海彼時已得找價錢二千六百吊之多均由該氏一人獨用以之抵補各項花費已屬有餘無紬是亦不得再以抵補花費等詞藉口纏訟奉天府地方審判廳判令典給王海之地四日王姜氏王張氏各備典價二千二百吊分贖二日管業如王張氏一時無力備價准其後贖着王姜氏卽行先贖所判甚屬允協自應仍照該地方廳原判辦理所費銀十兩訴訟入到廳二次應償洋六角均着王姜氏赴地方廳繳納分別歸給領此判

京　藥局
滋陰補腎丸
北京農工商部註冊　奉天商務總會立案
本堂開設在鼓樓南路東門面三間　每盒價洋二元

長春　營口　大連　地方　風不定概晴

廣告

●盛京時報館告白●

本報自出刊以來於今數年頗蒙各界所歡迎銷路亦極暢旺故此次特行放大篇幅改良報料以符閱者之盛意惟報雖改良而價仍照舊恐內外各埠閱報諸君見本報加張致懷疑意是以特爲聲明以祈雅鑒

本館現在力加整頓改良一切所有篇幅報料均求整齊省城及各埠　諸訪員諸君應体此意此後訪稿務須新穎更宜確實篇幅放大報稿亦宜加多是爲至要此佈

現值中國立憲時代上下之情本宜通達方成立憲機關本館自開設以來每日接到來函不下數十件而咸關人名譽或訟事等詞是非直曲本館概不得知又不忍不採擇登載今擬備告白欄之一小隅專供此等及乘登載之便以期下情上達而補助立憲機關焉其一切干繫本館及各分館均不承担請覓原登人自行請問及外埠本分局訂登者其刊資亦照此例核資概不多取特此聲明以佈週知將此等廣告價目列如下

每一百字
登一日　一元
登一星期　二元
登三星期　四元
登三日　一元五
登二星期　三元
登四星期　五元

恭頌區官緝捕勤能不辭勞苦

法庫西北區官王振鐸由充任以來辦理警務頗爲著成與緝捕一事尤爲註意以致所屬地面均得安度皆王君之所賜前於七月間有該區第一所管界大蛇山子地方村南有黃花嶺大車赴新民正行該處被匪四人持槍攔路劫去銀洋並槍斃車主翟秀生當經村長報蒙張司馬詣驗嚴緝在案而該區官不辭勞苦更裝跟踪涉水登山訪至東平縣界俗地名三座老爺廟屯將此案正盜施振東即綽號施九令拿獲並起出原賍押解到法呈送廳署茲經張司馬嚴訊該犯認強搶並槍斃翟秀生等情不諱查此案賍賊遠遁七百餘里尚能弋獲其地面如有似王君辦法而賊匪自然聞風喪胆地面勢必清平豈不皆王君所維持也若王君如此勤奮豈可默而不宜故藉報誌恭頌也耶　本區民人陳喜卿稍蔭東仝具

萃華新銀樓廣告

本銀樓開設奉天城內鍋行西銀行衚衕座北向南門面五間開張有年貨高價廉久蒙各界諸君惠顧今本樓不惜重資改修樓式門面命字招牌添請各省出色名師專做赤金紋銀新式滿漢首飾無不精巧工資格外克己舊飾回換不折不扣童叟婦女無欺賜顧者請認本樓牌匾無悞　本樓主人

聲明滙票作廢

啓者本號派有櫃夥在西豐萬增魁商號辦事來函需欵甚急本號遂交鐵嶺東關永慎義客人西豐縣晉太豐櫃夥洋三千元滙向西豐萬增魁去訖滙票係借永慎義圖書票根截明順記名下小洋三千元滙到掏鹿萬增魁照付晉太豐借書等字樣於九月初六日由本號將滙票封在信內交郵局寄往西豐至今票信均未寄到是郵局將票信遺失也嗣後無論何人拾得本號滙票者槪歸無效除在鐵商會聲明外合亟登報俾衆週知此啓　鐵嶺順源慶具

長春廣告

茲因沐德鄉頭用小南屯住的大神李萬升仗有門勢與滕洪升同屯前後院住度於今六月初一日因毆傷滕洪昇頭顱經八區巡官王英才驗傷醫治始愈而李萬升潛行本城在初級審判廳捏控案未訊結伊家於本月初二日夜間被賊偷去馬匹硬行誣良栽辦竟將滕李武並滕五子一並報區獲送地方審判廳惟滕洪昇現在東街雙隆店給董景田與劉會臣兩家與訟攔留說合並未出城其滕李武與北屯紀家窪子屯李才爽事助忙均可查証其誣良爲匪情弊顯然

欲占者鑒

茲有小南門裡天桂茶園西首有位高唐逸士先生素精易理掛命極其靈驗如有心事往問者務於十二點鐘後四點鐘前往求占可也　亞民氏介紹

一資本金一千萬圓
一建造兵艦商輪船修補一切
一建造各項機器及修補一切
一聘傭用工學博士二名　工學士六十五名　工匠八千餘名
一油房及碾磨房應用一切之製造修補
一其他應用之處悉照尊意代辦

株式會社川崎造船所

大連出張所

電話七一〇番　大連濱町

本廠所造各項機器別出一新機軸貨品精良一槪俱全必期不悞聲譽早馳中外官商各界陸續購備有爭先恐後之勢矣

蒙

關西府縣聯合共進會賞賜銅牌發明品
博覽會賞賜褒狀

惟品類之盛技術之精觀會場中概有何限而敝舖之貨獨蒙賞賜考實以與他貨相較卓然優異也

本舖包賣電池杳係構造與衆殊內部抵抗微步克滅成極作用且發電中由化學作用爲有害分子無害成分故得永保存絕不似玩具的粗品分泌液汁又不使用而無却爽失効力或膨脹亦決無損機械故較同形電池點火力至三倍或五倍確實無疑也若有與此言不符則懷中探險電池在六月內其餘電燈在三年以內當即應需與新電燈換裝另不取分文郵球用泰西坦拉穆礦按尺度測定使電流之消費最輕大電池甚强電球甚良故光輝甚强點火甚久理當然也貨饒價廉

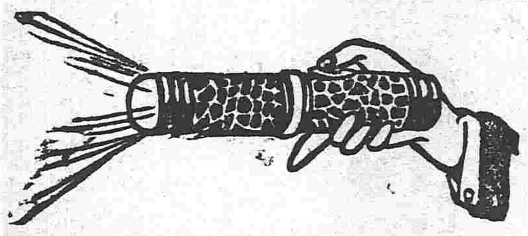

懷中電燈各種
探見電燈各種
自行車電燈
手提電燈
壁掛電燈
室內電燈
馬車人力車電燈
鮑入携帶電燈
漁業用水中電燈
燈明電燈
作業用電燈
送療電氣機械
室內輝光燈
電話電鈴電線
電池其餘電氣一切器具一槪俱全

日本東京淺草區千東町二丁目
電機電燈製造所
（ミチテ商會）
密齊堤商會
電話下谷三三七〇番　振替日座三三八九五番

出張販賣店
鐵嶺 鐵嶺商品館

貴仕商倘蒙賜顧函致本舖即將價格表恭呈務祈格外垂青貴商欲包賣願將尊意亟須函致並請留心商標勿爲粗貨所悞也

九重黑香皂

特色超羣別牌其原料倍加精撰以最新化學精製凡用之者能使皮膚艷美卓卓有效

本行除照一般銀行例辦理一切外尙注重各項事宜如左
一所有辦理存欵務以親切叮嚀爲宗旨
一放貸及匯兌事宜務主簡捷以餉顧主
一凡放貸將各種公債票爲抵押者息率格外從廉
一凡各種公債票照市價從優交易
一兌換金銀小洋事宜照市價格外公道以廣招徠

中日合辦
正隆銀行

大連羽前町　正隆總行　電話長六八一番
旅順鯖江町　同　分行　電話長二一五番
營口元神街　同　分行　電話長二二一番
奉天小西關　同　分行　電話日清長二五二番 二一七番

東瀛第一常備神藥

遼陽名花可羨

遼陽頭等聚美南班新到金花紅寶金鳳仙寶鳳四寶玉蘭小峰金寶花五寶等江蘇人也善歌善爲酬應茶資仍取壹元下餘在內近因天氣寒凉故各房間火炕齊開茲有花玉蘭年十九歲頭光脚小性情和氣作家之道誠實之可靠也因父母恐悞女終身有擇配之意且而身價尙可通融此請　遊客雅鑒

請看商民之保障者

奉天巡防右路馬隊第三營左哨哨官劉俊畸字秀梧自分防岫境以來將及兩載紀律嚴明遇事勤敏去歲岫界胡匪充斥該哨官督隊勤捕奮不顧身並擊斃匪首董洛㐫宣打吊尹姓票兩名迄今春夏兩季賊黨絕跡地方賴以安靖實該哨官鎮靜之力也追秋初莊河亂民暴動時該哨官被調往剿尤能勇敢直前徒手生擒與匪通氣之高區官一名若劉君者誠所謂軍界中不可多得之員地面之保障耳鄙等感激不忘爰登報端以資衆覽　岫岩商民公啓

長春
半田煤局大減價

無煙清水煤子揀選頂上爐煤火力猛烈最合鋪戶爲炊之用特此減價發售如蒙賜顧者無拘遠近電方告知務必即時送到決不之悞　特此佈告格外減價　再有閱報之家持將本局所登之告白剪下　持告白再來買者格外大減價　設在長春頭道溝便是本局謹啓　日電話四百四十九番

本局發售撫順香煤本溪湖作子煙臺

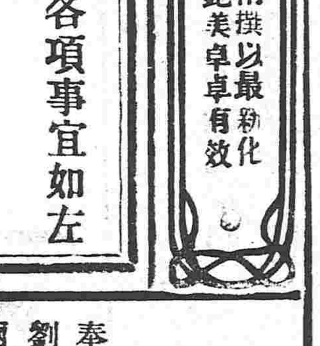

英國利華製胰公司自造地球人形牌香胰子遠近馳名　洗濯最宜　適用者能姣嫩肌膚永有香氣實衛生家一日不可缺之品

東三省專售所　奉天西關路南　小島洋行　電話二〇八號

▲吉房出售▼

大南邊門內路西色家胡同路北第一大門住宅一所兩院七十間一併出售如願購者請予本宅面議若有租賃兩院或一院者均可　色宅主人具

雲龍番菜館

中國電話二百七十九

謹將中外號房（啲飯、乾房）特別減價數目開列於左
頭等　啲飯四元五　乾房一元五
二等　啲飯三元　乾房一元
三等　乾房……五角
特此佈告以便週知　本飯店主人啓

●湖北彩票第壹百拾八次（開彩八月二十八日）　頭彩六萬圓　總數三萬枚
●安徽彩票第六十次（開彩八月二十四日）　頭彩壹萬圓　總數六萬枚
●大連彩票第九十三次（開彩八月二十日）　頭彩壹萬圓　總數六萬枚

代賣所　奉天小西關南大什字街　福治洋行

長春頭道溝
高橋材木店
長電話四十七番

材木減價發賣
同木廠
電話三十五番　振替貯金口座大連百九十八號

各埠銀

	長春 九月十八	公主嶺 七月十六	鐵嶺 八月十二	奉天 九月二十	營口 九月十八	大連 九月十九
錢數	五吊七六五	十七吊六六	十二吊二	九吊二三	九吊六	大宗貨物作
小洋	三吊七五	十十三四	七吊二	六吊四八	六吊	價以鈔票交
[illegible]	吊六五	一元一	七吊九二	十三元五	十三元	

	長春 九月十八	公主嶺 七月初九	鐵嶺 八月十二	奉天 九月二十	營口 九月十八	大連 九月十九
米	三斤八	八角	六吊	一元	八角	三元一三
豆	四吊四	一元三三	七吊九五	六吊三	九五	三元九五

月一日演　同樂茶園　同芳樓內　●早　●晚　馬翠仙　劉翠芬　名角　吉演　詠仙茶園　詠仙樓內　●演　孫桂秋　孫九齡　小月奎　大登殿　全武行　錯斬　●演　李慶海　筱月奎　洪羊洞　孫桂秋　賈鈺鋒　玉堂春　水淹七軍　茶園　●演　小香紅　沈飄香　于代紅　六歲紅　十三紅　名角　開演　茶園　德樓內　●演　花寶玉　小鳳英　筱菊處　黃金台　五老聚會　●演　李春來　張喜伐子都　牛春化　金殿

此等報大貴　電話中四三〇號　日二二番　盛京時報館

要聞二

●資政院十七日議事採聞

十七日午后四時始鳴鈴開會議長及副議長均臨會議員到會者九十餘人聞所議重要事件約有數端

(一)選舉內閣總理大臣事件

關於選舉之事議員意見不一有謂須記名投票者有謂須無記名投票者一時議論紛紛後經多數決議用無記名投票選舉仍定今日開會正式選舉聞當選者大約不出袁世凱康有爲梁啟超孫文黎元洪諸人

(二)議山東巡撫來電一件

山東巡撫來電其大致謂政府借外債三千萬傳聞以山東土地抵押故東省軍界連日動搖要求政府八條(一)政府須速急停戰(二)山東新軍不得調遣(三)政府不得借外債(四)憲法將註明中國組織聯邦國體(五)山東應協各款暫時能協解(六)外官制及地方稅由各省自定(七)本省有練兵隊之權(八)諮議局章程即爲本省憲法以上八條聞資政院議員已贊成七條惟採用聯邦政體徵求各省諮議局之意見云云

(三)議江寧諮議局來電一件

聞江寧諮議局來電鐵良有以大砲攻擊漢人之意故特告資政院請要求政府將鐵良調開

(四)議決度支部愛國公債一件

聞度支部公債票定額爲二千萬兩經資政院修改爲三千萬元係分爲三種第一種五元第二種百元第三種千元合爲三千萬元並聞資政院對于公債募集章程第一第二第四第六第十二十三十四等條均有修正已於昨日全體通過矣本館所探僅此其他秘密事件無從採悉聞恐係關于借債事件

●趙次帥亦主和局

聞在十四日上諭未發以前內閣曾接到東督趙次珊來電一道聞其內容亦屬奏請主張和議所陳各詞極爲懇切內閣以當日既有主張和議之諭旨故未覆電並稱奉天各處近日亦漸搖動恐有不了之勢等情云

●趙次帥擬聯合各督撫挽留袁總理

內閣於十五日曾接東督趙次珊制軍來電內稱此次之新內閣任重事繁又係出自朝命誠恐輿論反對逆料慰帥必有懇請收回成命之舉爾巽茲擬聯合各省督撫敦請慰帥迅速晉京勉爲其難更請轉致資政院中全體議員具電挽請以冀慰帥允任支持我國局云云內閣慶那徐三大臣當電覆贊成

●京津之恐慌

自鄂省亂事發生後京津一帶謠言蠭起人人殊而以十六日夜間爲尤甚據聞北京各官眷多已遷入六國飯店是晚並有某邸電詢英租界王爺槐觀察謂貴宅有閒房與否擬將擴眷移津避難云又本埠各段巡警是晚均嚴加防範所有在崗休息之巡警及區官巡官等皆一夜未眠並諭各巡警遇事萬勿驚慌已於翌早各賞酒肉若干以資酬勞　又各洋商亦均避居租界　又河北督署金鋼橋至夜間一鐘即行拉開以資防衛　又是夜十一句鐘忽聞警鐘之聲人民大駭旋聞係英界某棧失慎人心始安

●漢口外交團之中立文告

某西報云駐漢英美德法日俄等領事已用華文告示宣佈中立其文曰照得現在清軍與民國軍交戰按照萬國公法中立條律際此政府與人民交戰期內凡居留是國之他國人民當恪守中立不得干預居留國內之內政並不能與兩方面有絲毫之助力今本領事團等與中國人民爲敦睦誼起見謹守中立條律凡兩方面之軍士等人不得持軍裝武器等走至租界之內循望華人等襄助本領事團敬守中立之誠意不惟中國人民之喜而本領事團等亦有厚望也云云

小說

鶡鴣良緣(十四)

微時就想奔到安慶、去進官兵的營盤、將來許能鬧一個出身、吐吐自己的志氣、老在長毛裡邊、沒有什麼好處、個人心裡算計已定、這天正是中秋佳節 謝生心生一計、就到長毛跟前去告假、說道要到鎮江去看看親戚、長毛毫不犯疑、彼時就准了三天的假期、謝生遂將身邊下所積的銀錢、一齊捎帶在身上、長毛另外又撥了兩個親兵、送謝生上船、謝生出了揚州地、雇好了船隻、就吩咐親兵回去銷差、謝生進了船艙、就叫舵夫掛起帆蓬、朝鎮江府進發、恰好這天風順、不到半天功夫、早就抵到了鎮江碼頭、謝生隨即開發了船錢、在江沿下雇了兩個挑夫、送到客店裡、暫且住下、謝生進了客店、用過午飯、隨即託了店掌櫃、替他另外雇好了船隻、前往安慶、當天下午登船、簡直往安慶進發、謝生在船上、整整過了三天、這天抵到安慶下船、隨即住下了客棧、將長髮剃去、換了衣裝、寫了一張稟帖、[illegible]

在招兵、正是用人之際、巡撫批准、撥在新招的營內、充當文案幫辦、謝生自得了文案差使、就同金魚得水一般、正好施展其才、不到三個月的工夫、就推升了文案的正辦、謝生在安慶整整過了一年有餘、這天正在營門口閒站、看見有人娶親、正打營門口經過、謝生看過之後 遂觸動了自己的情腸、個人回到公事房中、不覺兩淚交流、心如刀刺的難受、謝生因爲想起珊珊來了、若不是粵匪作亂、將來也許有迎娶之一日、個人伏在案頭、思前想後 恨不的要放聲大哭起來、從此憂鬱成病、所有一切公事、也無心經理啦、一直病到三個多月、將差事也辭了不當啦、後來慢慢的調養復元、老在安慶閒住、這天正遇着舊日的統領來訪他、要請他到江西去當文牘、謝生一想、老不就事、將來殊難自給、隨即就應承了、於是就同了那位統領官、一塊兒到了江西省、賓東甚爲莫逆 彼此到了一塊、簡直無話不談、統領官一看謝生常常的愁眉不展、必有什麼心思、統領官這天特爲備了酒、四起八裂的、定要謝生多飲幾杯、謝生執意不肯多喝 統領官就問道謝生什麼意見、謝生彼時嘆了一口氣、說、咳 我的這個愁腸 實在不可以告人、既蒙統領如此相愛、不能不以心腹之言相告、前次我在安慶鬧病、是因爲看見有人娶親、牽動了我的情意、所以因鬱成病、現在雖復了元氣、那一段情腸、仍舊解脫不了、統領官說、哦、是了、我明白啦、原來是因爲沒有成家、所以才有這一段的愁悶啊、(未完)

花界消息

▲無可節取　平康妓館、不下百餘家、其妓女何止千餘人、然各班各妓、每日不乏登徒子踵於其門、或迷於色、或戀於情、均各求其所好、向隅者甚屬寥寥、昨晚余亦參入尋芳之儔、至雙禧班菊仙處茶話、見該妓年可二八、容貌雖不甚美、亦尚可人、惟其行動、身如隨風楊柳、靡無底定、面似帶雨桃花、淫行畢露、無怪其談吐間、滿口穢言、不作一正語、吾以爲若該妓者、只可與下流相伍、恐正人君子、不樂與之接交也、小蛇事幸好自爲之、

市井雜俎

●癡愚貌注(鐵嶺)　馬路自築成以後即不准重車傾軋日昨某農人駕四套重車由東門入城適爲高區官所知向前攔阻該農人口出不遜強行入城該區長以其癡愚無見再四慰撫始馭車回轉云

●妄拿賭犯(大孤山)　北鄉茶溝分駐所曲巡長與居民趙海山素有不睦該居民日前向曲巡長謂趙樂亭家大開賭場一面即告知趙樂亭謂不遠當有巡警前來拿賭伊可極力[illegible]不隹隧即遁逃曲巡長乃栽贓以洩其忿當將趙樂亭家產發封並將四隣宮慶昌等四名拿獲送交總局法辦該巡長之用心抑何狡耶

●賭徒聞風逃逸(鳳凰)　大堡設有花賭局昨經該地某甲來城報告當由警局杜巡官派兵二十名前往勦捕逮至該處業已逃竄無踪

●柳巷悲秋(安東)　五柳巷爲妓館聚集之地平時紛白黛綠列屋閑居而走馬王孫趨之若鶩本年自入秋以來市面蕭索妓業亦因之衰落加以現在南省警耗紛傳致各處客商咸有旋歸之計是柳巷中蓬門半閉花徑長封矣

●華人冒收車票(海城)　十七日午後九鐘時由奉至大連火車到站突有華人洋裝者登車驗票向客人通告謂有赴大連者均在此處換票方准前行遂將往大連之車票收去五十餘張下車而去乘車者候多時未見換票之人回轉而車已前行惟未知該客等到大連後作何辦理也

●大令下鄉詣驗(海城)　東區馬風屯太和長染坊有櫃夥王某者山東人年逾六旬性情愚魯重陽日因該坊酒飯不佳伊遂任意拋擲並財東口角爭毆經人勸止事乃始寢不料該王某氣忿不平旋即吞服紅礬斃命現經該管區官呈報到案故日昨趙大令帶同檢驗吏前往相驗云

●飢民乞食(法庫)　南區轄界郭家台一帶十三日有難民數十人攜男抱女沿門乞討現經議事會傳集各屯村長甲公籌辦賑捐矣

●火車軋斃人命(四平街)　邑南四平街站昨有山[illegible]戶之子年甫十六初次[illegible]至車站見鐵道兩旁有預備起票上車者有往來搬運貨物者紛紜嘈雜熱鬧異常伊遂留連忘返至火車逼近伊尚駐足停觀竟因退不及登時被軋殞命嗣經衆人喧傳該車夫前往看視乃將尸身舁至站外向日警署呈報云

●車捐被搶(奉化)　本邑車捐向歸警署派警討要近因議董兩會各鎮鄉均已成立遂責令該會就近抽收以資整頓茲聞西鄉啦馬甸子現正繳納舊牌報領新牌所收捐項爲數較多詎有馬賊十數人於四日夜間闖入該會院內用鎗嚇逼在會人員將捐洋一百八十餘元如數搶去經該會來縣報案現已派人緝捕矣

●董事跑馬傷人(奉化)　董事會王董事自任差以來出入街衢必乘白馬一匹前後跟有鮑四等二人行路者避之稍遲鮑四即用馬鞭敲扑其不爲董事避道故也昨有屯人某來街在床攤買皮耳帽正在講論價錢王董事單騎由東跑來該屯人躲避不及致被撞傷倒地鼻孔血流不止王董事毫未回顧竟往西去嗣經旁觀及出床者扶起始鬱鬱而返云

●荒年之景象(雙城)　現在粮市小米每斗售六吊秫米每斗售錢三吊六百文城裏貧民併餐而食者十居五六飢寒之聲不絕於耳若不設法措置恐前途之利害將不堪設想也矣

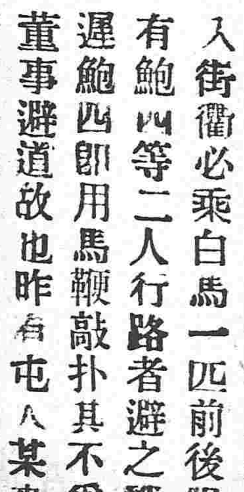

▼二十一日九宮飛星方位吉凶圖▼

一白　北　方休門　求官引見吉
六白　西北方生門　行旅求財吉
七赤　西　方傷門　營業折本凶

426

總行
日本東京市日本橋區駿河町壹番地

分行
倫敦 漢堡 紐育 桑港 孟買 甲谷他 盛谷
新甲坡 瓜哇 蘭貢 馬尼喇 香港 厦門 臺南
臺北 廣東 清島 上海 漢口 芝罘 京城 仁川
天津 海參威 大連 牛莊 鐵嶺 長春 哈爾濱

三井物產株式會社奉天出張所
設在大西關 電話 日本(三二五) 清國(二二七)

啓者本行開設歷有年已各國各埠通商口岸均設有分行可見本行交易之茂盛所有廠貨大宗之貨物豆子豆餅棉布洋棉木材撫順煤麵粉各種雜貨各種機器鎗礮軍械並經理保險代理船務等事認眞辦理買賣貨物格外公道如蒙官商賜顧者請到本行面議爲幸

本行主人謹白

普羅斯烟公司分行
奉天鼓樓南　電話三百九十二號

啓者本公司監製埃及紙烟歷次細心研究蓋用歐美烟葉製成在全球咸爲頂上等美品吸之與衛生大有裨益中外久已馳名吸烟者最要注重衛生可免無患之虞以及新到頂高品各樣呂宋烟 鱷魚皮煙夾金號珀嘴 衛生藥胰子專能解毒避瘟並可洗浴可免傳染之患等貨各目甚多不及細載故特通告光顧諸君請速購爲幸

總行設立 埃及京城
分設 天津 北京 中國
英國代理處 倫敦
英界廣隆路 中街城內北馬路 崇文門內大街 同仁醫院對過

資本金四千八百萬圓
公積金壹千七百拾五萬圓

總店 横濱
支店 神戶 東京 長崎 大坂 倫敦 里昂 紐育 桑港 布哇 孟買 香港 上海 漢口 天津 北京 大連 旅順 營口 遼陽 鐵嶺 長春 安東縣

奉天城內四平街
横濱正金銀行奉天支店
電話十二番

火車時間表 九月初七日改正

●營口大石橋間

●度支鹽運兩司維持市面廣告

近因鄂省亂事謠言蠭起市面恐慌銀根異常吃緊度支鹽運兩司均爲維持市面起見日昨通電各屬凡屬一切納稅之款一律改收大清交通兩銀行東三省官銀號鈔票無須徵取現銀俾留現銀以便周轉市面云云將原電照錄於左

各府廳州縣衙署及稅捐釐局現在市面銀根甚緊現洋留在本埠周轉所有應徵之錢糧稅釐各款一律收用大清交通東三省官銀號三家鈔票不必徵取現洋如無鈔票之處聽民自便不得勒捐仰即轉飭所屬一體遵照度支司鹽運司泌

歐亞艮藥各種發賣

安東縣市場通九丁目
內田回春藥房
電話二百二十三番

長春北門外
內田回春藥房分房

○長春分房發賣撫順煤

七旬老翁特別奇症

武昌呂阜泉翁肖像

呂翁阜泉數年前患半身不遂之症當古稀現居湖北武昌承來函云○僕欲吾國之人皆知韋廉士大醫生紅色補丸所治愈至今康強如恒特書數語於左當光緒卅四年時僕在宜昌當籌餉釐捐兩局之幕賓因家書知有爭端觸動肝腦成難左偏半身莫能舉動毫無知覺雖延中國名醫診視非徒無效且轉使大便不通小便萎弱日夕臥床茶飯不進一年之久自度病重告假回里輪舟上下皆賴人舁既抵里承諸親友皆來探視見僕病勢如是沉重無非空言慰藉而已幸有一友勸僕試服韋廉士大醫生紅色補丸僕思中日之藥既已備嘗毫無所濟姑將是丸一試服之不意服之未久即覺轉機耐心久服腿疼漸減左手能舉足能步履飲食漸進從此辛苦全消行動如常矣韋廉士大醫生紅色補丸有救僕出死入生之奇效願吾儕之人皆知凡患是疾者皆可賴以獲之功俾凡患此病之保證書於西歷一千

治愈呂君之疾者韋廉士大醫生紅色補丸也

DR WILLIAMS' PINK PILLS FOR PALE PEOPLE

其餘紅色補丸都是假冒

翁之保證書於西歷一千九百十年所寄至十一年九月間本局代表會訪謁之見其體氣強健仍極讚不置此補血補腦天下馳名之韋廉士大醫生紅色補丸已治無數之左癱右換半身不遂以及凡由血薄不潔所致各疾莫不藥到病除捷如影響也中國各處藥局商店凡經售此藥者均有出售或由腦筋失調或向上海四川路八十四號韋廉士醫生藥局中國總發行函購或向重慶白象街分行函購亦可價銀每一瓶大洋一元五角每六瓶大洋八元擄近郵費一律不取

別爾得胰子

近有貪利徒私造假貨故請認明婦人在地球上之牌庶不致誤
洋貨總發售處大阪唐物町四丁目飯田商店謹白

奉天大東門裡 怡信商會
小北門裡 上田○商會

火柴廠

中國爲何自不設立火柴廠因所出樹木可作火柴甚多而東省更夥近來最新式之火柴廠皆用敝廠之機器敝廠係德國京都栢林著名之廠名曰羅倫機器廠英文名A. Roller, Engineering Works, Berlin, 如欲知價目及他項詳細者請函致上海江西路十號百錄鋼廠聯行德意志萃成機器公司當即照覆可也

經理張經貫啓

白粉洗粉的數種東西全是聘用有名的技師採用[illegible]男女界所歡迎因此本白粉洗粉的銷路一日比一日的大局製造本白粉洗粉的法子亦一天比一天的精現已製成純粹之品舉世無雙凡嘗用過的無不知其佳妙再者本白粉洗粉的代賣店到處皆有欲買時並不用費事一到街市便可購得希請各界男女士賜顧賞光踴躍購買不止本舖所喜而各位買得好物後亦甚可樂請嘗試之當知非本舖的虛言

小三

小福

歌蝶

小力

さた

請看　何種妓女　何種妓女
皆成如花之貌矣
而何種妓女　何種妓女
亦皆最整齊之俱樂部化粧

俱樂部化粧品滿州代理店

小市

里榮

一彌

秀勇

吉勇

宜視常用俱樂部洗粉人之皮膚何等美麗
宜視常用俱樂部白粉人之化粧何等美麗
宜視常用俱樂部牙粉人之牙齒何等美麗
●人能以美麗稱者爲最大之幸福也

大連伊勢町九號地（電話六〇二番）
藤原商店

八千代

勝勇

こも

紫勇

光駒